



**INFORMACION SIPAS RREGULLORES “PËR KËRKESAT MINIMALE TË
PUBLIKIMIT TË INFORMACIONIT NGA
BANKAT DHE DEGËT E BANKAVE TË HUAJA”**

(Sipas Kërkesave të Rregullores Nr. 60, datë 29.08.2008, ndryshuar me vendimin nr.25, datë
01.04.2015, të Këshillit Mbikëqyrës të Bankës së Shqipërisë)

Për periudhën e mbyllur më 30 Qershor 2016

PËRMBAJTJA

- I. **INFORMACION I PËRGJITHSHËM MBI BANKËN.**
- II. **INFORMACION MBI AKTIVITETET E BANKËS**
- III. **STRUKTURA ORGANIZATIVE E BANKES**
- IV. **RISQET DHE DREJTIMI I TYRE**
- V. **KAPITALI RREGULLATOR DHE MJAFTUESHMERIA E KAPITALIT**
- VI. **POLITIKA TE RENDESISHME KONTABEL**

TABELA SHOQERUESE TE INFORMACIONIT

TABELA 1: TREGUES TË RENTABILITETIT,

TABELA 2: BILANCI KONTABËL:

TABELA 3: ZERAT JASHTE BILANCIT

TABELA 4: PASQYRA E TË ARDHURAVE DHE SHPENZIMEVE

**TABELA 5. KLASIFIKIMI I PORTOFOLIT TË KREDIVE SIPAS SHPËRNDARJES
GJEOGRAFIKE**

**TABELA 6. KLASIFIKIMI I PORTOFOLIT TË KREDIVE SIPAS TIPIT TË INDUSTRISË DHËNË
REZIDENTEVE**

TABELA 7. TREGUESI I LIKUIDITETIT

TABELA 8. AKTIVET SIPAS MATURIMIT TE MBETUR

TABELA 9. PASIVET SIPAS MATURIMIT TE MBETUR

TABELA 10: KAPITALI RREGULLATOR

TABELA 11: MJAFTUESHMERIA E KAPITALIT

I. Informacion i përgjithshëm mbi bankën

Alpha Bank A.E. – Dega e Tiranës u krijua në 1998 si degë e Alpha Bank A.E., Athinë, e cila është mëma përfundimtare e grupit të shoqërive Alpha Bank. Më 19 Dhjetor 2006 Këshilli Drejtues i Zyrës Qëndrore miratoi një ndryshim të emrit të Bankës në Alpha Bank – Albania (“Banka”). Selia e regjistruar e Bankës ndodhet në Rrugën e Kavajës, Qendra e Biznesit G – Kam, kati i 2^{të}, Tiranë, Shqipëri.

Banka është licensuar nga Banka e Shqipërisë për transferimin e pagesave, aktivitete të huasë dhe depozitimit, dhe aktivitete të tjera në përputhje me Ligjin “Për Bankat në Republikën e Shqipërisë” (Nr. 8365 datë 2 Korrik 1998, ndryshuar më 18 Dhjetor 2006) dhe me ligjin “Për Bankën e Shqipërisë” (Nr. 8269 datë 23 Dhjetor 1997). Banka ka një rrjet me 36 degë në të gjithë vendin (2015: 40 degë). Më 30 Qershor 2016, Banka ka 426 punonjës (31 Dhjetor 2015: 427 punonjës)

II. Informacion mbi aktivitetet e bankës

Me vendim të Këshillit Mbikëqyrës të Bankës së Shqipërisë nr.14, datë 29.02.2012 Banka u shndërrua nga degë në filial / bankë vendase dhe u liçensua në 17 Maj 2012 për kryerjen e veprimtarive bankare sipas përcaktimit të nenit 4 të ligjit nr.9662, datë 18.12.2006 “Për bankat në Republikën e Shqipërisë” duke marrë emrin Banka Alpha Albania sha.

Banka, në përputhje me liçencën e lëshuar nga Banka e Shqipërisë si dhe me kriteret e përcaktuara në Ligjin Bankar, mund të ushtrojë aktivitetet e mëposhtëme financiare:

- (1) Të gjitha format e kredidhënies, duke përfshirë edhe kredinë konsumatore dhe hipotekore;
- (2) Faktoringun dhe financimin e transaksioneve tregtare;
- (3) Qiranë Financiare;
- (4) Të gjitha shërbimet e pagesave dhe të transferimit të parave, duke përfshirë kartat e kreditit dhe të debitit, çeqet e udhëtarit, çeqet bankare dhe kartat e pagesës;
- (5) Tregtimin për llogari të saj ose për llogari të klientëve, qoftë dhe në një këmbim valutë, në një treg të vetëorganizuar (OTC) ose ndryshe, si më poshtë:
 - i. instrumente të tregut të parasë (çeqe, dëftesa, çertifikata të depozitave etj.);
 - ii. këmbim valutë;
 - iii. instrumente të këmbimeve valutore dhe instrumente për vlerësimin e normës së interesit, duke përfshirë këtu produkte të tilla, si marrëveshje *swap* dhe marrëveshje që përcaktojnë vlerën e interesit në të ardhmen;
 - iv. letra me vlerë të transferueshme;
- (6) Shërbimet këshilluese, ndërmjetëse dhe shërbime të tjera ndihmëse për të gjitha veprimtaritë e listuara në pikat 2 deri 5 si më sipër.
- (7) Ndërmjetësimin për transaksionet monetare të marrjes në kujdestari, shërbimet depozituese dhe të besimit.

- (8) Ofrimin e garancive dhe marrjen e angazhimeve.
- (9) Shërbim i kasave të sigurimit.
- 10) Ndërmjetësim në sigurime duke vepruar si broker në sigurime.



Tabela 1: TREGUES TE RENTABILITETIT TE BANKES

	Qershor 2016	Mars 2016	Dhjetor 2015	Shtator 2015	Qershor 2015
1. Kthyeshmëria nga aktivet mesatare (ROAA) [të ardhurat neto / aktivet mesatare * 100]	2.67%	(0.84%)	1.32%	1.79%	1.43%
2. Rezultati neto i jashtëzakonshëm / aktivet mesatare	0.03%	(0.01%)	0.04%	0.05%	0.06%
3. Shpenzimet e përgjithshme të veprimtarisë / të ardhurat bruto të veprimtarisë	21.18%	14%	10.82%	9.94%	9.72%
4. Të ardhurat neto nga interesi / shpenzimet e përgjithshme të veprimtarisë	248.59%	173%	185.61%	256.07%	178.82%
5. Kthyeshmëria nga kapitali aksionar mesatar (ROAE) [të ardhurat neto / kapitali aksionar mesatar * 100]	3.36%	(11.06%)	36.08%	25.65%	11.40%
6. Aktive për punonjës [totali i aktiveve / numri i regjistruar i punonjësve] në Lek'000	152,792	150,665	147,972	152,136	166,398
7. Të ardhurat neto nga interesat / aktivet mesatare	1.44%	1.88%	2.56%	3.22%	2.04%
8. Të ardhurat nga interesat / aktivet mesatare	1.78%	2.57%	3.42%	5.00%	2.95%
9. Shpenzime për interesa / aktivet mesatare	0.35%	0.69%	0.85%	1.78%	0.91%
10. Të ardhurat neto nga interesat / të ardhurat bruto të veprimtarisë	52.64%	24.95%	20.08%	25.45%	17.38%
11. Të ardhurat neto nga veprimtaritë e tjera / aktivet mesatare	(0.29%)	(0.24%)	(0.27%)	(0.27%)	(0.27%)
12. Shpenzimet jo për interesa / të ardhurat bruto të veprimtarisë	48.92%	36.24%	23.63%	19.75%	32.95%
13. Shpenzime personeli / të ardhurat bruto të veprimtarisë	19.96%	13.92%	8.16%	7.46%	7.58%
14. Shpenzime për provigjone / aktivet mesatare	1.37%	1.62%	1.27%	1.26%	1.30%

TABELA 2. BILANCI
(000 lekë)

	Qershor 2016	Mars 2016	Dhjetor 2015	Shtator 2015	Qershor 2015
Aktivët					
Mjete monetare dhe vlera në Bankën Qëndrore	7,298,752	10,326,354	10,326,354	8,931,787	12,213,025
Hua dhe paradhënie institucioneve financiare	11,323,952	7,786,450	8,623,717	6,776,165	2,498,115
Letra me vlerë të vlefshme për shitje	17,459,485	16,425,942	15,086,497	16,866,144	23,376,801
Letra me vlerë të mbajtura për investim	865,069	1,367,765	1,359,987	1,472,048	1,461,843
Hua dhe paradhënie klientëve	26,601,095	26,957,768	27,102,201	27,371,086	27,683,145
Aktive afatgjata materiale	75,111	72,443	77,005	72,655	66,629
Aktive jo-materiale	23,873	14,566	18,455	21,552	25,867
Aktive të tjera	1,442,229	1,382,719	1,396,090	1,472,918	1,397,083
Totali i aktiveve	65,089,567	64,334,008	63,184,171	62,984,353	68,722,508
Detyrimet					
Hua dhe paradhënie nga institucionet financiare	1,243,543	880,609	6,016	221	387,466
Detyrime ndaj klientëve	55,700,117	55,577,510	55,176,031	54,816,080	60,407,602
Detyrime të tjera	345,556	229,881	308,270	321,885	370,163
Fondi rezervë statistikor	425,736	382,784	392,208	347,135	370,392
Fondi rezervë për detyrimet tatimore	6,310	6,310	-	-	-
Borxhi i varur	2,200,570	2,223,869	2,200,164	2,234,018	2,248,728
Totali i detyrimeve	59,921,832	59,300,964	58,082,689	57,719,340	63,784,350
Kapitali i paguar	10,960,120	10,960,120	10,960,120	10,960,120	10,960,120
Rezerva e rivlerësimit	56,133	146,093	75,658	210,166	287,610
Rezerva të tjera	787,493	787,493	787,493	787,493	787,493
(Humbje të akumuluarra)/fitime të mbartura	(6,636,011)	(6,860,662)	(6,721,790)	(6,692,766)	(7,097,065)
Kapitali aksioner	5,167,735	5,033,044	5,101,482	5,265,013	4,938,158
Totali i detyrimeve dhe kapitalit aksioner	65,089,567	64,334,008	63,184,171	62,984,353	68,722,508

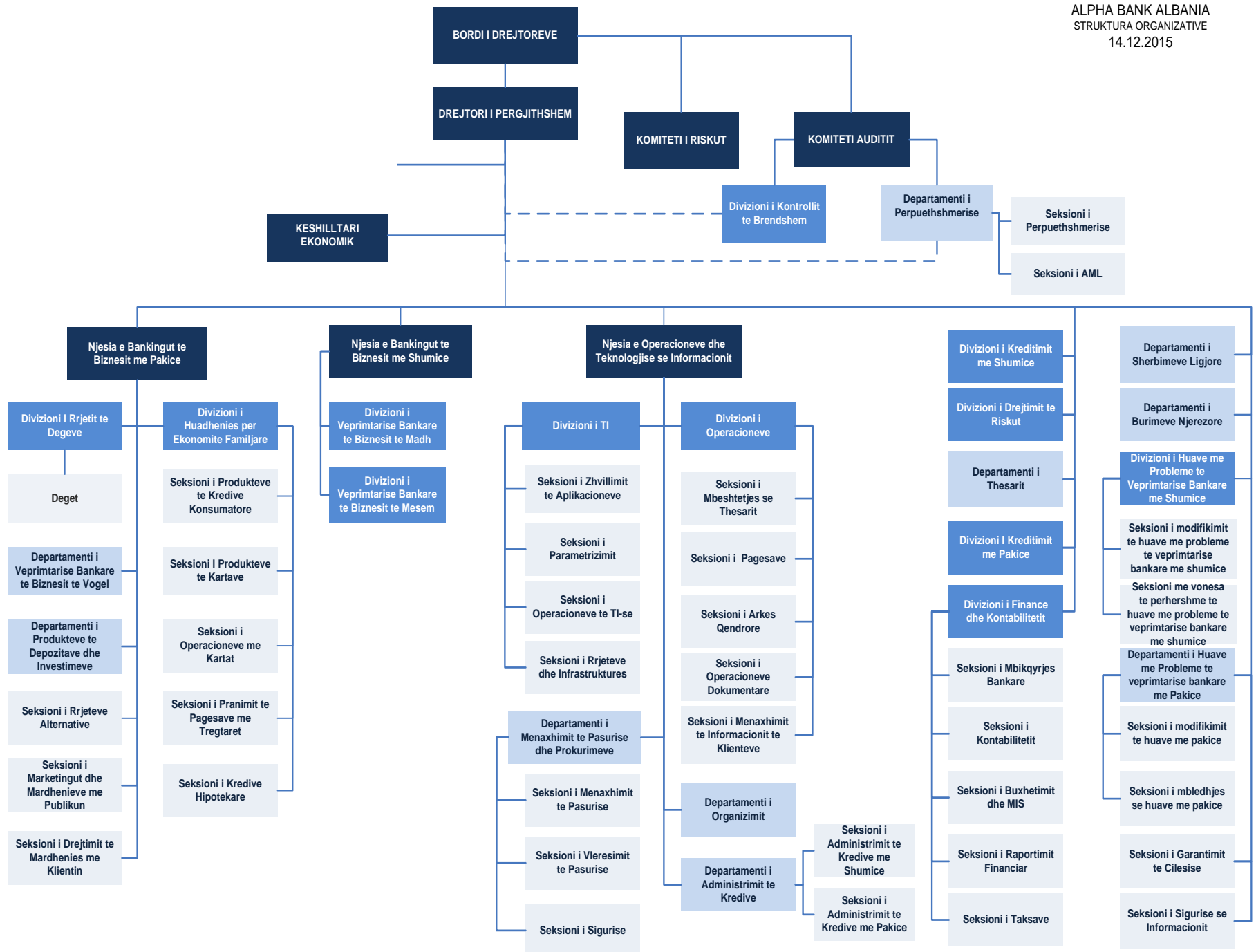
TABELA 3. ZËRAT JASHTË BILANCIT
(000 lekë)

	Qershor 2016	Mars 2016	Dhjetor 2015	Shtator 2015	Qershor 2015
ANGAZHIME FINANCIMI	2,156,752	2,090,599	1,723,880	1,341,510	1,841,029
Angazhime të dhëna	2,156,752	2,090,599	1,723,880	1,341,510	1,841,029
Klientëve	2,156,752	2,090,599	1,723,880	1,341,510	1,841,029
GARANCITË	55,559,549	56,081,055	56,554,637	60,994,297	77,601,318
Garanci të dhëna	493,738	492,462	438,429	729,174	771,520
Klientëve	493,738	492,462	438,429	729,174	771,520
Garanci të marra	55,065,811	55,588,593	56,116,207	60,265,123	76,829,798
Klientëve	55,065,811	55,588,593	56,116,207	60,265,123	76,829,798
ANGAZHIME TË TJERA	4,642	803	7,682	10,843	2,188
Të tjera	4,642	803	7,682	10,843	2,188
TOTALI	57,720,943	58,172,456	58,286,199	62,346,650	79,444,535

TABELA 4. PASQYRA E TË ARDHURAVE DHE SHPENZIMEVE
(000 lekë)

	Qershor 2016	Mars 2016	Dhjetor 2015	Shtator 2015	Qershor 2015
Të ardhura nga interesat	1,156,078	425,629	2,323,494	1,769,912	1,077,907
Shpenzime për interesa	224,071	113,938	580,078	463,326	333,638
Të ardhura neto nga interesat	932,007	311,691	1,743,415	1,306,586	744,269
Fitim/(humbje) neto nga veprimet me letrat me vlerë	364,311	196,851	1,761,155	1,502,807	1,079,578
Të ardhura neto nga komisionet	80,654	32,543	149,517	105,452	68,368
Fitimi neto nga transaksionet e shkëmbimeve valutore	19,126	10,044	43,860	32,514	22,599
Të ardhura totale operative	1,396,098	551,129	3,697,947	2,947,359	1,914,814
Shpenzime për punonjësit	353,346	173,832	708,390	489,716	324,590
Shpenzime për qera	115,242	57,684	235,057	171,550	114,849
Amortizimi i aktiveve afatgjata materiale dhe jo-materiale	54,782	27,946	124,693	95,476	65,030
Shpenzime të tjera operative, neto	342,812	162,152	870,844	607,878	411,372
Shpenzimet totale operative	866,182	421,614	1,938,984	1,364,619	915,841
Shpenzime për fondin rezervë për huatë dhe paradhëniet	410,609	277,812	834,686	674,513	471,787
(Shpenzime)/rimarrje për fondin rezervë statistikor	33,528	(9,424)	26,486	(18,586)	4,670
Shpenzime për fondin rezervë	444,137	268,388	861,172	655,926	476,457
Tatimi mbi fitimin	-	-	-	-	-
(Humbja)/fitimi neto për vitin	85,778	(138,873)	897,790	926,814	522,515

TABELA 5. KLASIFIKIMI I PORTOFOLIT TË KREDIVE SIPAS SHPËRNDARJES GJEOGRAFIKE

Evidenca e kreditit sipas degëve të ekonomisë <i>(000 lekë)</i>	Rrethi Tiranë	Rrethi Durrës	Rrethi Elbasan	Rrethi Shkodër	Rrethi Korçë	Rrethi Vlorë	Rrethi Lushnje	Rrethi Gjirokastrë
Afatshkurtër	4,533,839.05	308,047.91	49,729.68	24,329.53	68,309.14	271,375.30	3,099.76	9,333.71
LEK	1,117,168.32	129,643.67	41,065.38	24,302.78	68,292.89	72,734.95	3,099.76	7,446.69
Sektori privat	891,161.82	107,219.54	31,874.31	20,553.72	60,104.86	63,262.87	1,000.00	-
Individët	226,006.50	22,424.14	9,191.07	3,749.06	8,188.03	9,472.08	2,099.76	7,446.69
valutë	3,416,670.74	178,404.24	8,664.30	26.75	16.26	198,640.35	-	1,887.02
Sektori privat	3,390,820.27	165,709.46	8,664.30	-	-	198,300.09	-	1,887.02
Individët	25,850.47	12,694.78	0.00	26.75	16.26	340.27	-	-
Afatmesme	2,652,462.59	168,247.74	244,200.90	21,619.87	56,645.36	121,240.29	24,331.46	44,550.53
lekë	480,233.21	90,597.92	220,635.10	21,619.87	56,645.36	72,369.34	17,023.45	17,674.69
Sektori privat	105,296.36	37,642.85	183,277.77	6,485.92	20,820.85	20,459.48	1,641.18	-
Individët	374,936.85	52,955.07	37,357.33	15,133.95	35,824.51	51,909.86	15,382.27	17,674.69
valutë	2,172,229.38	77,649.82	23,565.80	-	-	48,870.95	7,308.01	26,875.84
Sektori privat	1,288,178.37	67,432.51	22,200.66	-	-	41,910.93	6,477.74	22,466.98
Individët	884,051.01	10,217.31	1,365.14	-	-	6,960.02	830.28	4,408.86
Afatgjatë	14,707,594.67	1,795,042.43	784,183.28	204,274.04	368,343.71	1,044,210.06	338,534.15	212,419.36
lekë	4,149,224.11	673,288.88	563,587.03	141,088.29	270,746.26	370,947.60	175,605.45	50,664.66
Sektori privat	2,251,262.40	234,985.03	218,542.37	17,304.71	65,924.46	74,447.23	98,037.09	120.52
Individët	1,897,961.71	438,303.85	345,044.65	123,783.58	204,821.80	296,500.36	77,568.37	50,544.14
valutë	10,558,370.56	1,121,753.55	220,596.25	63,185.76	97,597.44	673,262.46	162,928.69	161,754.70
Sektori privat	4,873,380.54	256,423.06	10,889.50	-	21,944.25	35,706.08	5,214.76	6,074.36
Individët	5,684,990.02	865,330.48	209,706.75	63,185.76	75,653.20	637,556.38	157,713.93	155,680.34
Totali	21,893,896.31	2,271,338.08	1,078,113.86	250,223.44	493,298.20	1,436,825.65	365,965.37	266,303.60

TABELA 5. KLASIFIKIMI I PORTOFOLIT TË KREDIVE SIPAS SHPËRNDARJES GJEOGRAFIKE (VAZHDIM)

Evidenca e kreditit sipas degëve të ekonomisë <i>(000 lekë)</i>	Rrethi Fier	Rrethi Berat	Rrethi Pogradec	Rrethi Sarandë	Rrethi Peshkopi	Rrethi Kukës	Rrethi Lezhë	Rrethi Burrel
Afatshkurtër	13,995.76	155,930.93	3,046.70	3,342.32	16,177.41	1,152.99	6,993.94	5,550.20
LEK	13,995.76	155,815.94	3,046.70	3,342.32	16,177.41	1,152.99	6,985.79	5,550.20
Sektori privat	9,757.54	149,733.65	0.00	0.00	14,517.87	0.00	4,999.68	0.00
Individët	4,238.22	6,082.29	3,046.70	3,342.32	1,659.54	1,152.99	1,986.11	5,550.20
valutë	0.00	114.99	0.00	0.00	0.00	0.00	8.15	0.00
Sektori privat	0.00	0.00	0.00	0.00	0.00	0.00	0.00	0.00
Individët	0.00	114.99	0.00	0.00	0.00	0.00	8.15	0.00
Afatmesme	60,695.05	111,354.46	13,969.06	7,638.46	29,005.33	7,777.10	39,642.05	44,955.75
lekë	60,057.48	86,447.24	13,969.06	7,082.17	28,382.92	7,777.10	23,898.65	44,955.75
Sektori privat	23,238.43	51,704.69	1,035.04	0.00	10,053.44	0.00	16,191.07	2,084.93
Individët	36,819.05	34,742.55	12,934.02	7,082.17	18,329.47	7,777.10	7,707.58	42,870.82
valutë	637.57	24,907.22	0.00	556.29	622.41	0.00	15,743.39	0.00
Sektori privat	0.00	22,533.27	0.00	0.00	0.00	0.00	15,140.11	0.00
Individët	637.57	2,373.96	0.00	556.29	622.41	0.00	603.29	0.00
Afatgjatë	494,090.31	389,017.07	335,934.10	254,897.41	78,943.18	190,964.55	229,145.94	194,762.57
lekë	359,250.47	229,083.69	306,300.66	65,608.99	59,065.46	176,999.58	114,120.86	184,736.50
Sektori privat	53,883.23	52,053.97	116,747.96	38,725.17	6,182.35	125,680.67	27,483.49	6,578.90
Individët	305,367.24	177,029.73	189,552.70	26,883.82	52,883.10	51,318.91	86,637.37	178,157.60
valutë	134,839.84	159,933.38	29,633.44	189,288.42	19,877.73	13,964.97	115,025.07	10,026.07
Sektori privat	13,602.67	5,565.45	0.00	92,988.56	0.00	0.00	21,113.58	0.00
Individët	121,237.17	154,367.93	29,633.44	96,299.86	19,877.73	13,964.97	93,911.49	10,026.07
Totali	568,781.12	656,302.47	352,949.86	265,878.19	124,125.92	199,894.65	275,781.93	245,268.52

TABELA 5. KLASIFIKIMI I PORTOFOLIT TË KREDIVE SIPAS SHPËRNDARJES GJEOGRAFIKE (VAZHDIM)

Evidenca e kreditit sipas degëve të ekonomisë <i>(000 lekë)</i>	Rrethi Kavajë	Rrethi Përmet	Rrethi Librazhd	Rrethi Mallakaster	Rrethi Tepelene	Rrethi Lac
Afatshkurtër	283.28	14,967.09	77,027.63	1,759.82	11,769.88	9,644.70
LEK	283.28	14,967.09	77,027.63	1,759.82	11,769.88	9,643.89
Sektori privat	0.00	14,146.88	71,711.16	0.00	9,995.90	6,999.57
Individët	283.28	820.21	5,316.47	1,759.82	1,773.98	2,644.31
valutë	0.00	0.00	0.00	0.00	0.00	0.81
Sektori privat	0.00	0.00	0.00	0.00	0.00	0.00
Individët	0.00	0.00	0.00	0.00	0.00	0.81
Afatmesme	2,007.50	6,813.73	28,847.74	9,437.46	13,036.68	27,150.63
lekë	2,007.50	6,813.73	20,228.68	9,348.04	12,412.64	11,107.08
Sektori privat	0.00	3,935.25	5,203.62	0.00	0.00	422.03
Individët	2,007.50	2,878.48	15,025.06	9,348.04	12,412.64	10,685.05
valutë	0.00	0.00	8,619.06	89.43	624.04	16,043.54
Sektori privat	0.00	0.00	8,373.19	0.00	0.00	15,325.94
Individët	0.00	0.00	245.87	89.43	624.04	717.60
Afatgjatë	3,443.12	21,498.53	92,095.27	29,885.43	33,491.58	53,142.62
lekë	3,443.12	10,462.82	72,983.99	16,596.30	25,341.06	25,648.48
Sektori privat	1,225.24	0.00	19,693.91	0.00	0.00	2,429.80
Individët	2,217.88	10,462.82	53,290.08	16,596.30	25,341.06	23,218.67
valutë	0.00	11,035.71	19,111.28	13,289.13	8,150.52	27,494.14
Sektori privat	0.00	5,129.57	9,282.97	0.00	0.00	0.00
Individët	0.00	5,906.14	9,828.31	13,289.13	8,150.52	27,494.14
Totali	5,733.90	43,279.35	197,970.63	41,082.72	58,298.13	89,937.94

TABELA 6. KLASIFIKIMI I PORTOFOLIT TË KREDIVE SIPAS TIPIT TË INDUSTRISË DHËNË REZIDENTEVE

Evidenca e kreditit sipas degëve të ekonomisë <i>(000 lekë)</i>	Rrethi Tiranë	Rrethi Durrës	Rrethi Elbasan	Rrethi Shkodër	Rrethi Korçë	Rrethi Vlorë
<i>Degët e ekonomisë</i>						
Bizneset	12,800,099.75	869,412.45	475,448.92	44,344.35	168,794.41	434,086.67
Bujqësia, gjuetia dhe silvikultura	183.15	0.00	0.00	0.00	0.00	0.00
Industria nxjerrëse	1,841,303.22	21,057.22	34,795.59	0.00	9,999.39	0.00
Industria përpunuese	2,029,635.08	161,199.21	9,523.55	0.00	93.26	32,780.18
Prodhimi, shpërndarja e energjisë elektrike, e gazit dhe e ujit	263,962.42	0.00	25,498.88	0.00	0.00	0.00
Ndërtimi	2,942,031.31	49,702.35	48,918.60	0.00	0.00	12,030.31
Tregtia, riparimi i automjeteve dhe artikujve shtëpiak	4,465,392.13	464,333.54	248,973.06	23,505.91	139,541.24	343,290.60
Hotelet dhe restorantet	4,903.81	5,103.68	39,656.22	6,855.12	0.00	12,761.13
Transporti, magazinimi dhe telekomunikacioni	698,674.06	65,738.49	0.00	6,485.92	13,894.37	24,505.09
Arsimi	92,415.04	27,711.30	0.00	0.00	0.00	0.00
Shëndeti dhe veprimtaritë sociale	4,115.42	1,139.23	0.00	7,497.40	0.00	0.00
Shërbime kolektive, sociale dhe individuale	9,155.34	0.00	0.00	0.00	0.00	0.00
Të tjera	448,328.77	73,427.43	68,083.02	0.00	5,266.14	8,719.37
Individët	9,093,796.56	1,401,925.63	602,664.94	205,879.09	324,503.79	1,002,738.97
Kredi konsumatore	1,788,056.78	318,052.49	174,760.94	72,225.80	86,602.97	208,833.05
Kredi për blerje banesash	7,305,739.78	1,083,873.14	427,904.00	133,653.29	237,900.82	793,905.93
Totali	21,893,896.31	2,271,338.08	1,078,113.86	250,223.44	493,298.20	1,436,825.65

TABELA 6. KLASIFIKIMI I PORTOFOLIT TË KREDIVE SIPAS TIPIT TË INDUSTRISË DHËNË REZIDENTEVE (VAZHDIM)

Evidenca e kreditit sipas degëve të ekonomisë (000 lekë)	Rrethi Lushnje	Rrethi Gjirokastrë	Rrethi Fier	Rrethi Berat	Rrethi Pogradec	Rrethi Sarandë
<i>Degët e ekonomisë</i>						
Bizneset	112,370.76	30,548.88	100,481.88	281,591.02	117,783.00	131,713.73
Bujqësia, gjuetia dhe silvikultura	0.00	0.00	0.00	0.00	0.00	0.00
Industria nxjerrëse	253.85	0.00	0.00	0.00	0.00	0.00
Industria përpunuese	0.00	0.00	17,727.67	42,055.56	0.00	88,117.56
Prodhimi, shpërndarja e energjisë elektrike, e gazit dhe e ujit	0.00	0.00	0.00	0.00	0.00	0.00
Ndërtimi	17,341.06	0.00	0.00	0.00	0.00	0.00
Tregtia, riparimi i automjeteve dhe artikujve shtëpiak	33,108.15	24,474.52	76,673.65	233,970.01	113,685.10	43,596.18
Hotelet dhe restorantet	57,091.73	6,074.36	6,080.56	0.00	4,097.90	0.00
Transporti, magazinimi dhe telekomunikacioni	0.00	0.00	0.00	0.00	0.00	0.00
Arsimi	0.00	0.00	0.00	0.00	0.00	0.00
Shëndeti dhe veprimtaritë sociale	0.00	0.00	0.00	0.00	0.00	0.00
Shërbime kolektive, sociale dhe individuale	0.00	0.00	0.00	0.00	0.00	0.00
Të tjera	4,575.97	0.00	0.00	5,565.45	0.00	0.00
Individët	253,594.61	235,754.72	468,299.24	374,711.44	235,166.87	134,164.46
Kredi konsumatore	31,603.28	61,509.45	128,277.05	128,855.76	63,629.00	18,064.61
Kredi për blerje banesash	221,991.33	174,245.27	340,022.19	245,855.68	171,537.86	116,099.85
Totali	365,965.37	266,303.60	568,781.12	656,302.47	352,949.86	265,878.19

TABELA 6. KLASIFIKIMI I PORTOFOLIT TË KREDIVE SIPAS TIPIT TË INDUSTRISE DHËNË REZIDENTEVE (VAZHDIM)

Evidenca e kreditit sipas degëve të ekonomisë <i>(000 lekë)</i>	Rrethi Peshkopi	Rrethi Kukës	Rrethi Lezhë	Rrethi Burrel	Rrethi Kavajë	Rrethi Përmet
<i>Degët e ekonomisë</i>						
Bizneset	30,753.66	125,680.67	84,927.93	8,663.84	1,225.24	23,211.70
Bujqësia, gjuetia dhe silvikultura	0.00	0.00	0.00	0.00	0.00	0.00
Industria nxjerrëse	0.00	0.00	5,060.16	0.00	0.00	0.00
Industria përpunuese	0.00	31,566.60	0.00	0.00	0.00	0.00
Prodhimi, shpërndarja e energjisë elektrike, e gazit dhe e ujit	0.00	0.00	0.00	0.00	0.00	0.00
Ndërtimi	12,737.09	0.00	13,257.73	0.00	0.00	0.00
Tregtia, riparimi i automjeteve dhe artikujve shtëpiak	18,016.57	69,777.95	48,909.06	8,663.84	0.00	23,211.70
Hotelet dhe restorantet	0.00	24,336.11	0.00	0.00	0.00	0.00
Transporti, magazinimi dhe telekomunikacioni	0.00	0.00	0.00	0.00	0.00	0.00
Arsimi	0.00	0.00	0.00	0.00	0.00	0.00
Shëndeti dhe veprimtaritë sociale	0.00	0.00	0.00	0.00	0.00	0.00
Shërbime kolektive, sociale dhe individuale	0.00	0.00	0.00	0.00	1,225.24	0.00
Të tjera	0.00	0.00	17,700.98	0.00	0.00	0.00
Individët	93,372.26	74,213.98	190,853.99	236,604.68	4,508.66	20,067.64
Kredi konsumatore	66,235.30	18,843.61	37,531.49	126,788.98	2,290.78	9,781.65
Kredi për blerje banesash	27,136.96	55,370.37	153,322.50	109,815.70	2,217.88	10,286.00
Totali	124,125.92	199,894.65	275,781.93	245,268.52	5,733.90	43,279.35

TABELA 6. KLASIFIKIMI I PORTOFOLIT TË KREDIVE SIPAS TIPIT TË INDUSTRISË DHËNË REZIDENTEVE (VAZHDIM)

Evidenca e kreditit sipas degëve të ekonomisë (000 lekë)	Rrethi Librazhd	Rrethi Mallakaster	Rrethi Tepelene	Rrethi Lac
<i>Degët e ekonomisë</i>				
Bizneset	114,264.86	0.00	9,995.90	25,177.35
Bujqësia, gjuetia dhe silvikultura	0.00	0.00	0.00	0.00
Industria nxjerrëse	0.00	0.00	0.00	0.00
Industria përpunuese	0.00	0.00	0.00	0.00
Prodhimi, shpërndarja e energjisë elektrike, e gazit dhe e ujit	8,445.08	0.00	0.00	0.00
Ndërtimi	0.00	0.00	0.00	0.00
Tregtia, riparimi i automjeteve dhe artikujve shtëpiak	102,618.74	0.00	9,995.90	22,325.52
Hotelet dhe restorantet	0.00	0.00	0.00	0.00
Transporti, magazinimi dhe telekomunikacioni	0.00	0.00	0.00	0.00
Arsimi	0.00	0.00	0.00	0.00
Shëndeti dhe veprimtaritë sociale	0.00	0.00	0.00	0.00
Shërbime kolektive, sociale dhe individuale	0.00	0.00	0.00	0.00
Të tjera	3,201.05	0.00	0.00	2,851.84
Individët	83,705.78	41,082.72	48,302.24	64,760.59
Kredi konsumatore	53,106.62	21,481.65	34,251.91	28,120.39
Kredi për blerje banesash	30,599.16	19,601.07	14,050.33	36,640.20
Totali	197,970.63	41,082.72	58,298.13	89,937.94

IV. RISQET DHE DREJTIMI I TYRE

(a) Risku i likuiditetit

Drejtimi i likuiditetit dhe i riskut të likuiditetit bëhet në përputhje me politikat e brendshme të Bankës dhe të Grupit si edhe në përputhje me rregulloren e Bankës së Shqipërisë Nr. 71 datë 14/10/2009 “Për administrimin e rrezikut të likuiditetit”.

Gjatë tremujorit të dytë të vitit, treguesit e likuiditetit të Bankës (të përlogaritur sipas kërkesave rregullatore të Bankës së Shqipërisë) kanë qenë vazhdimisht më të larta se nivelet minimale të kërkuara nga BoA. Në fund të muajit Qershor 2016, aktivet likuide ishin 24,1 miliardë lekë ndërkohë që pasivet afatshkurtra ishin 53.07 miliardë lekë. Mesatarisht, gjatë tremujorit të dytë, raporti i aktiveve likuide në lekë ndaj pasiveve afatshkurtra ka qenë afërsisht 43.38%. I njëjti raport për monedhat e huaja ka qenë rreth 46.92%. Treguesi total, i cili përfshin të gjitha monedhat ka qenë në një nivel shumë të kënaqshëm rreth 45.42% (*mund t'i referoheni tabelës numër 11*). Treguesit e likuiditetit të Bankës kalojnë në një proces periodik testim stresi sipas skenareve dhe supozimeve përkatëse. Rezultatet përkatëse të ushtrimit të stresuar gjatë tremujorit të dytë të vitit, ashtu si edhe në tremujorët e tjerë, të gjithë skenaret treguan se Banka është në pozita të shëndosha likuiditeti.

Gjatë tremujorit të dytë 2016, në përputhje me kërkesat e Rregullores nr. 71 “për Menaxhimin e Riskut të Likuiditetit”, Banka ka kryer ushtrimin e stresit të radhës, i cili tregoi situatën solide dhe likuide të Bankës dhe të gjithë treguesit janë në linjën e “gjelbër” (green area) edhe pas zbatimit të skenarëve përkatës të testit.

TABELA 7. TREGUESI I LIKUIDITETIT

Kodi	(000 lekë)	LEKË	USD	EUR	TË TJERA	TOTALI
A	TOTALI I AKTIVEVE LIKUIDE	9,709,931.10	1,700,241.76	12,456,385.84	240,171.90	24,106,730.60
B	TOTALI I PASIVEVE AFATSHKURTRA ME AFAT TË MBETUR MATURIMI DERI NË 1 VIT	22,385,606.41	1,779,900.77	28,650,202.84	254,721.53	53,070,431.55
C	TREGUESI I LIKUJDITETIT (në %)	Java I	Java II	Java III	Java IV	Java V
1	Aktive likuide / pasive afatshkurtra * 100 (per monedhen kombetare LEK)	44.61%	44.49%	44.37%	43.62%	43.38%
2	Aktive likuide / pasive afatshkurtra * 100 (per monedhat e huaja)	46.24%	45.78%	45.96%	46.51%	46.92%
3	Aktive likuide / pasive afatshkurtra * 100 (ne total)	45.56%	45.23%	45.29%	45.28%	45.42%

**TABELA 8. AKTIVET SIPAS MATURIMIT
TE MBETUR**

<i>(000 lekë)</i>	Deri 7 dite	7 dite - 1 muaj	1 - 3 muaj	3 - 6 muaj	6 - 12 muaj	1 - 5 vite	> 5 vite	TOTALI
VEPRIME ME THESARIN DHE NDËRBANKARE	14,534,894.77	4,305,931.27	586.82	1,228.87	889,733.02	0.00	0.00	19,732,374.75
Arka	882,411.36	0.00	0.00	0.00	0.00	0.00	0.00	882,411.36
Llogari rrjedhëse në bankën qendrore	1,244,033.00	0.00	0.00	0.00	0.00	0.00	0.00	1,244,033.00
Rezerva të detyruara	866,357.52	4,305,950.18	0.00	0.00	0.00	0.00	0.00	5,172,307.70
Bono thesari	218,140.68	(18.91)	586.82	1,228.87	889,733.02	0.00	0.00	1,109,670.48
Llogari rrjedhëse në institucione financiare	3,671,675.51	0.00	0.00	0.00	0.00	0.00	0.00	3,671,675.51
Depozita në institucione financiare	7,652,276.70	0.00	0.00	0.00	0.00	0.00	0.00	7,652,276.70
VEPRIMET ME KLIENTËT	4,728,963.94	828,010.88	447,218.26	178,004.24	1,052,828.91	9,099,138.25	16,066,551.17	32,400,715.65
Hua standarde dhe paradhënie për klientët	971,978.47	141,687.66	3,952.43	132,995.01	887,157.16	5,483,940.39	10,203,260.55	17,824,971.68
Hua dhe paradhënie të pakthyera në afat për klientët	418,815.18	103.91	366,109.36	294.23	6,574.19	11,849.51	9,501.50	813,247.88
Hua në ndjekje	48,373.88	70.49	2,325.05	11,820.65	13,657.71	1,003,624.62	3,353,536.07	4,433,408.46
Hua nënstandarde	248,434.00	685,943.79	50,438.63	6,689.10	90,824.53	1,307,493.00	415,995.83	2,805,818.88
Hua të dyshimta	71,946.14	0.00	2,740.33	791.17	2,929.00	205,195.68	409,797.58	693,399.90
Hua të humbura	2,969,416.28	205.03	21,652.46	25,414.07	51,686.32	1,087,035.05	1,674,459.63	5,829,868.85
VEPRIME ME ADMINISTRATËN PUBLIKE	953.62	0.00	0.00	0.00	0.00	0.00	961,310.00	962,263.62
Kredi	953.62	0.00	0.00	0.00	0.00	0.00	961,310.00	962,263.62
TRANSAKSIONE TË LETRAVE ME VLERË	185,383.91	(251,143.55)	0.00	602,323.87	2,356,809.60	9,928,072.07	4,393,438.07	17,214,883.96
Letra me vlerë me të ardhura fikse	185,383.91	(251,143.55)	0.00	602,323.87	2,356,809.60	9,928,072.07	4,393,438.07	17,214,883.96
MJETE TË TJERA	701,776.90	0.00	0.00	0.00	0.00	0.00	639,506.21	1,341,283.12
LLOGARITË E MARRËDHËNIEVE TË TJERA	113.05	0.00	0.00	0.00	0.00	0.00	0.00	113.05
MJETE TË QËNDRUESHME	100,832.70	0.00	0.00	0.00	0.00	0.00	0.00	100,832.70
Mjete të qëndrueshme të tjera	0.00	0.00	0.00	0.00	0.00	41,190.51	57,793.39	98,983.91
Mjete të qëndrueshme të tjera	0.00	0.00	0.00	0.00	0.00	41,190.51	57,793.39	98,983.91
Totali i aktivit	20,252,918.90	4,882,798.60	447,805.08	781,556.98	4,299,371.52	19,068,400.84	22,118,598.84	71,851,450.76

**TABELA 9. PASIVET SIPAS
MATURIMIT TE MBETUR**

<i>(000 lekë)</i>	Deri 7 dite	7 dite - 1 muaj	1 - 3 muaj	3 - 6 muaj	6 - 12 muaj	1 - 5 vite	> 5 vite	TOTALI
VEPRIMET ME INSTITUCIONET FINANCIARE	1,243,542.62	-	-	-	-	-	-	1,243,542.62
Bono thesari të shitura sipas marrëveshjes së riblerjes repo	1,070,556.50	-	-	-	-	-	-	1,070,556.50
Llogari rrjedhëse të institucioneve financiare	22,782.18	-	-	-	-	-	-	22,782.18
Depozita të marra nga institucionet financiare	198.93	-	-	-	-	-	-	198.93
Huamarrje nga institucionet financiare	150,005.01	-	-	-	-	-	-	150,005.01
VEPRIME ME KLIENTËT	17,584,417.07	2,546,521.20	11,351,727.69	6,915,935.35	14,621,925.67	2,626,091.52	-	55,646,618.50
Llogari rrjedhëse	9,578,195.52	-	-	-	-	-	-	9,578,195.52
Llogari depozitash pa afat	6,772,706.07	-	-	-	-	-	-	6,772,706.07
Llogari depozitash me afat	1,233,515.48	2,546,521.20	11,351,727.69	6,915,935.35	14,621,925.67	2,626,091.52	-	39,295,716.91
VEPRIME ME ADMINISTRATËN PUBLIKE	53,498.14	-	-	-	-	-	-	53,498.14
Llogari rrjedhëse	53,498.14	-	-	-	-	-	-	53,498.14
DETYRIME TË TJERA	167,857.42	-	-	-	-	-	-	167,857.42
LLOGARI MARRËDHËNIESH TË TJERA	7,985.54	-	-	-	-	-	-	7,985.54
TË TJERA	169,713.29	-	-	-	-	-	-	169,713.29
BURIMET E PËRHERSHME	23,214.99	3,384.10	94.40	3,176.49	21,189.09	137,289.80	7,612,002.27	7,800,351.14
Fonde rezervë	23,214.99	3,384.10	94.40	3,176.49	21,189.09	137,289.80	243,697.33	432,046.20
Borxh i varur	-	-	-	-	-	-	2,200,570.37	2,200,570.37
Kapitali i paguar (dhe diferenca e rivlerësimit)	-	-	-	-	-	-	11,016,252.62	11,016,252.62
Rezervat	-	-	-	-	-	-	787,493.34	787,493.34
Fitimet e pashpërndara	-	-	-	-	-	-	(6,721,789.86)	(6,721,789.86)
Fitimi i vitit në vazhdim	-	-	-	-	-	-	85,778.47	85,778.47
Totali i pasivit	19,250,229.06	2,549,905.31	11,351,822.09	6,919,111.84	14,643,114.76	2,763,381.32	7,612,002.27	65,089,566.65

(b) Risku i tregut

Risku i tregut është risku i reduktimit në vlerën ekonomike që rrjedh nga ndryshimet e pafavorshme të vlerës ose luhatshmërisë e normave të interesit, kurseve të këmbimit, indekseve të bursës, kapitaleve dhe mallrave.

Bordi Drejtues ia ka caktuar mbikëqyrjen e riskut të tregut Komitetit të Riskut dhe gjithashtu ka autorizuar Komitetin e Aktiveve dhe Detyrimeve për miratimin e udhëzimeve dhe strategjisë për riskun e tregut.

Banka ka miratuar Politikën e Investimeve dhe respektivisht Limitet e Riskut të Tregut. Qëllimi i limiteve të riskut të tregut është të përcaktojë sasinë dhe rrezikun e mundshëm të tregut që rrjedh nga operacionet financiare të Bankës. Për më tepër, ajo siguron kornizën për aktivitetet që lidhen me tregun dhe përcakton rregullat, masat dhe kontrollet për menaxhimin e përditshëm të ekspozimeve që kanë të bëjnë me rrezikun e tregut. Gjatë 3-mujorit të parë 2016 nuk ka patur asnjë thyerje të limiteve të tregut.

(c) Risku operacional

Risku operacional është risku i humbjes së drejtëpërdrejtë ose të tërthortë që vjen si rezultat i një sërë shkaqesh të lidhura me proceset, personelin, teknologjinë dhe infrastrukturën e Bankës, ashtu si edhe nga faktorë të jashtëm. Objektivi i Bankës është të mbulojë humbjet e pritshme dhe të papritshme që burojnë nga risqet operacionalë.

Drejtimi i riskut operacional bëhet në përputhje me politikat e procedurat e brendshme të Bankës, si edhe në përputhje me kërkesat e rregullores Nr. 03 datë 19/01/2011 “Për administrimin e rrezikut operacional”.

Në përputhje me kuadrin e brendshëm dhe atë rregullator, Banka ka zhvilluar procedura dhe sisteme të cilat bëjnë të mundur identifikimin, vlerësimin dhe raportimin e ngjarjeve të riskut operacional. Në vijim të këtij raportimi, bëhet klasifikimi i humbjeve bruto sipas linjave të biznesit si dhe analiza të mëtejshme. Gjithashtu, Banka ka zhvilluar edhe një raportim mujor të disa treguesve kyç të riskut operacional të cilat raportohen në Grup dhe në Bankë të Shqipërisë.

Gjatë tremujorit të dytë të vitit 2016 ka vijuar projekti i Kontrollit të Riskut përmes procesit të Vet-vlerësimit, i cili zhvillohet në bazë vjetore, me të gjitha njësitë organizative të Bankës. Rezultatet dhe plani i veprimit analizohen periodikisht gjatë prezantimeve në Komitetin përkatës të Riskut Operacional, në kuadër të forcimit të mëtejshëm të masave parandaluese dhe atyre të zbutjes së riskut operacional.

Vitin e fundit, Banka ka miratuar një procedurë të veçantë për vlerësimin e çështjeve ligjore ku Banka është e përfshirë, duke i paraprirë risqeve që mund të burojnë nga këto çështje.

(d) Risku i kredisë

Drejtimi i riskut të kredisë bëhet në përputhje me politikat e brendshme të Bankës dhe të Grupit si edhe në përputhje me rregulloren e Bankës së Shqipërisë Nr. 62 datë 14/09/2011 “Për administrimin e rrezikut të kredisë”.

Banka i ka kushtuar një vëmendje të veçantë riskut të kredisë duke zhvilluar procedurë të ndryshme me anë të të cilave mund të identifikohet, vlerësohet dhe monitorohet risku i kredisë. Në strukturën e saj organizative, Banka ka zhvilluar struktura të ndryshme të cilat kanë përgjegjësi të mirëpërcaktuara qysh në fillimet e procesit të aplikimit për kredi, duke vijuar më tej me analizën dhe paraqitjen e aplikimit në komitetet përkatëse. Proçesi i analizës dhe aprovimit i nënshtrohet parimit të katër syve si nga njësitë e biznesit ashtu edhe nga ato të kreditit. Proçesi i monitorimit në vazhdimësi kryhet nga njësitë përkatëse e përmendura më sipër, si dhe nga njësia e menaxhimit të riskut për portofolin në tërësi.

Gjithashtu, Banka, me mbështetjen e Grupit, ka zhvilluar dhe njëkohësisht përdor përgjatë procesit të aprovimit të kredisë teknikat e klasifikimit të brendshëm. Më konkretisht, Banka përdor modele të klasifikimit të brendshëm për klientët e biznesit, si dhe modele të pikësimit për produktet ofruar klientëve individë.

Banka përlogarit fonde rezervë në bazë të rregullave të percaktuara në Rregulloren Nr. 62 të Bankës së Shqipërisë “Mbi Administrimin e Rrezikut të Kredisë”

Për çdo kategori të rrezikut, aplikohen normat minimale të fondeve rezervë si më poshtë:

Lloji i huasë	Norma e fondit rezervë
Standarde	1%
Në ndjekje	5%
Te ristrukturuara nga standarde dhe në ndjekje	10%
Nën-standard	20%
Të dyshimta	50%
Të humbura	100%

(e) Rreziku i normës së interesit

Banka ka rrezik nga norma e interesit nga aktiviteti i saj financiar, kryesisht në formën e ekspozimit ndaj ndryshimeve negative në normat e interesit të tregut. Aktivitetet dhe detyrimet ndahen në grupet kohore sipas datave të tyre të rivlerësimit për instrumente të normës së interesit variabel ose sipas datën e maturimit, për instrumentet me interes fikse.

Rreziku i normës së interesit vjen për shkak të korelacionit jo të përsosur mes maturitetit (për normat fikse të interesit) ose dates së ri-cmimit (për normat variable të interesit) të aktiveve dhe detyrimeve që mbartin interes, levizja e pafavorshme e përrjesise dhe formës së kurbës së kthimit (levizja jo paralele e kthimit të normës së interesit për aktivitetet dhe detyrimet që mbartin interes).

Aktivitetet manaxhuese të aktiveve dhe detyrimeve janë kryer në kontekstin e analizës së ndryshimeve ndaj ndryshimeve në normën e interesit. Banka zakonisht jep kredi me normë interesi të ndryshueshme sipas politikave të Bankës me normë të indeksuar (e cila bazohet në normat referencë si bono thesari, EURIBOR, LIBOR, etj.). Nga ana e depozitave, Banka ofron kryesisht produkte me normë interesi fikse. Banka është e ekspozuar ndaj një sërë risqesh të cilat lidhen me luhatjet në normat e interesit në treg për pozicionin e saj financiar dhe flukset e parave.

Raportimi i riskut të normës së interesit për librin e bankës		Totali i pozicioneve të ponderuara	
		Monedha	Shuma
IRR		1	2
2.	NDRYSHIMI NË VLERËN E EKSPOZIMIT		626,960.83
3.	KAPITALI RREGULLATOR (own funds)		7,220,447.55
4.	(NDRYSHIMI NË VLERËN E EKSPOZIMIT / KAPITALI RREGULLATOR) * 100		8.68
1.1.	POZICIONET E PONDERUARA NETO SIPAS MONEDHËS - (FIR+VIR) - monedha 1	ALL	516,269.80
1.2.	POZICIONET E PONDERUARA NETO SIPAS MONEDHËS - (FIR+VIR) - monedha 2	USD	-22,191.26
1.3.	POZICIONET E PONDERUARA NETO SIPAS MONEDHËS - (FIR+VIR) - monedha 3	EUR	138,253.27
1.4.	POZICIONET E PONDERUARA NETO SIPAS MONEDHËS - (FIR+VIR) - monedha 4	GBP	0.00
1.5.	POZICIONET E PONDERUARA NETO SIPAS MONEDHËS - (FIR+VIR) - monedha 5	CHF	0.00
1.6.	POZICIONET E PONDERUARA NETO SIPAS MONEDHËS - (FIR+VIR) - monedha 6	CAD	0.00
1.7.	POZICIONET E PONDERUARA NETO SIPAS MONEDHËS - (FIR+VIR) - monedha 7	SEK	0.00
1.8.	POZICIONET E PONDERUARA NETO SIPAS MONEDHËS - (FIR+VIR) - monedha 8	AUD	0.00
1.9.	POZICIONET E PONDERUARA NETO SIPAS MONEDHËS - (FIR+VIR) - monedha 9	JPY	0.00
1.10.	POZICIONET E PONDERUARA NETO SIPAS MONEDHËS - (FIR+VIR) - monedha 10	DKK	0.00
1.11.	POZICIONET E PONDERUARA NETO SIPAS MONEDHËS - (FIR+VIR) - monedha 11	NOK	0.00
1.12.	POZICIONET E PONDERUARA NETO SIPAS MONEDHËS - (FIR+VIR) - monedha 12	TRY	0.00
1.13.	POZICIONET E PONDERUARA NETO SIPAS MONEDHËS - (FIR+VIR) - monedha 13	XAU	0.00
1.14.	POZICIONET E PONDERUARA NETO SIPAS MONEDHËS - (FIR+VIR) - monedha 14	CNY	0.00
1.15.	POZICIONET E PONDERUARA NETO SIPAS MONEDHËS - (FIR+VIR) - monedha 15	TJETER	-5,370.98

V. KAPITALI RREGULLATOR DHE MJAFTUESHMERIA E KAPITALIT

Kapitali i autorizuar, emetuar dhe paguar plotësisht përbëhet nga 100% pjesëmarrje e Alpha Bank A.E., Athinë.

Kosto historike e kapitalit të paguar të Bankës përbëhet nga 10,080,000 USD, ekuivalent me 1,084,003 mijë Lek dhe 71,152,499 Eur ekuivalent me 9,876,117 mijë Lek.

Kapitali rregullator i bankës më 30 Qershor 2016 është 7,220,448 mijë lekë (*mund t'i referoheni tabelës 9*)

Raporti i Mjaftueshmërisë së Kapitalit është raporti i kapitalit rregullator mbi aktivet dhe zërat "jashtë bilancit" të ponderuara me risk, i shprehur në përqindje. Në 30 Qershor 2016 Raporti i Mjaftueshmërisë së Kapitalit është 19.22%

TABELA 10: KAPITALI RREGULLATOR

KAPITALI RREGULLATOR	
Zëri	Shuma (000 lekë)
<u>KAPITALI RREGULLATOR</u>	7,220,447.55
KAPITAL I NIVELIT TE PARE	5,058,083.24
KAPITAL BAZE I NIVELIT TE PARE	5,058,083.24
Instrumenta të kapitalit të njohura si Kapital Bazë i Nivelit të Parë (KBN1)	10,960,119.82
Kapitali i paguar	10,960,119.82
Fitimet e pashpërndara	(6,721,789.85)
Fitimet e pashpërndara dhe humbjet e mbartura nga periudhat e mëparshme	(7,619,580.24)
Fitimi ushtrimor i fundit të vitit	897,790.39
Rezervat (përveç rezervave të rivlerësimit)	787,493.34
Diferenca rivleresimi kreditore	56,132.80
Rregullime të KBN1 lidhur me filtrat prudencialë	0.00
(-) Emri i mire	0.00
(-) Aktive të tjera të patrupëzuara	(23,872.88)
(-) Shuma bruto e aktiveve të tjera të patrupëzuara	23,872.88
(-) Aktivet e fondeve të pensionit me përfitim të përcaktuar	0.00
(-) Teprica e zbritjeve nga zërat e Kapitalit Shtesë të Nivelit të Parë që tejkalojnë Kapitalin Bazë të Nivelit të Parë	0.00
KAPITALI SHTESE I NIVELIT TE PARE	0.00
KAPITALI I NIVELIT TE DYTE	2,162,364.32



Instrumentat e kapitalit dhe borxhi i varur të njohur si kapital i nivelit të dytë	2,162,364.32
Instrumenta të kapitalit të paguara plotësisht dhe borxhi i varur	2,162,364.32
Zëra memorandumi: Instrumentat e kapitalit dhe borxhi i varur jo i njohur	38,206.05

TABELA 11. RAPORTI I MJAFTUESHMËRISË SË KAPITALIT*(000 lekë)*

Raporti i mjaftueshmërisë së kapitalit	Shuma	
1. Kapitali rregullator	(a)	7,220,447.55
2. Aktivët dhe zërat jashtë bilancit të ponderuara me rrezik	(b)	37,576,415.71
3. Raporti i mjaftueshmërisë së kapitalit (2/1)*100	((a)/(b))*100	19.22%

VI. POLITIKA TË RËNDËSISHME KONTABËL

Politikat kontabël të paraqitura më poshtë janë zbatuar në mënyrë të qëndrueshme në të gjitha periudhat e paraqitura në këto pasqyra financiare.

(a) Bazat e përgatitjes

Pasqyrat financiare janë paraqitur në Lek, rrumbullakosur në mijëshen më të afërt përveç rasteve kur tregohet ndryshe, dhe janë përgatitur bazuar në parimin e kostos historike, përveç letrave me vlerë për tregtim të cilat janë matur me vlerën e drejtë. Monedha funksionale e Bankës është Lek.

(b) Transaksionet në monedhë të huaj

Transaksionet në monedhë të huaj konvertohen në monedhën funksionale me kursin e datës së transaksionit. Aktivët dhe detyrimet monetare në monedhë të huaj në datën e raportimit janë konvertuar me kursin e datës së raportimit.

Aktivët dhe detyrimet jo-monetare në monedhë të huaj, përveç kapitalit të paguar dhe rezervave, janë konvertuar me kursin në datën e transaksionit.

Kapitali i paguar në monedhë të huaj njihet fillimisht me kursin e këmbimit në datën e transaksionit. Në fund të vitit konvertohet me kursin e këmbimit në atë datë. Diferencat e konvertimit njihen në rezervën e rivlerësimit e cila është pjesë e kapitalit të Bankës.

(c) Interesi

Të ardhurat dhe shpenzimet nga interesi njihen në bazë përlllogaritjeje.

(d) Tarifa dhe komisione

Të ardhurat dhe shpenzimet nga komisionet dhe tarifat lidhen me shërbimet bankare si transferimet e fondeve, aktiviteti huadhënës, tarifa e mbajtjes së llogarive dhe garancitë bankare.

Të ardhurat dhe shpenzimet nga komisionet dhe tarifat njihen në momentin kur kryhen shërbimet me të cilat ato lidhen.

(e) Tatim fitimi

Banka e përcakton tatimin vjetor në përputhje me legjislacionin tatimor Shqiptar. Tatimi aktual është tatimi që pritet të paguhet mbi fitimin e tatueshëm vjetor, llogaritur në përputhje me Standardet Ndërkombëtare të Raportimit Financiar (SNRF), që mund jetë mjaft i ndryshëm prej raportimit për qëllime rregullatore në përputhje me MRF.

Fitimi i tatueshëm ndryshon nga fitimi para tatimit sipas SNRF për shkak të zërave të të ardhurave dhe shpenzimeve që janë të tatueshëm ose të zbritshëm në periudhat e ardhshme dhe zërave që nuk taten apo njihen si të zbritshëm asnjëherë. Fitimi i tatueshëm llogaritet duke rregulluar fitimin para tatimit sipas SNRF për të ardhura dhe shpenzime të caktuara, siç kërkohet nga legjislacioni Shqiptar.

Tatimi aktual llogaritet duke përdorur normat tatimore në fuqi në datën e raportimit dhe merr në konsideratë çdo rregullim të tatimit të pagueshëm në lidhje me vitet e mëparshme në përputhje me legjislacionin tatimor Shqiptar.

(f) Mjete monetare dhe ekuivalente me to

Mjetet monetare dhe ekuivalente me to përfshijnë kartëmonedha dhe monedha në arkë dhe gjendje të pakushtëzuara në Bankën Qendrore. Për qëllime të pasqyrës së flukseve monetare, mjetet monetare dhe ekuivalentet me to përbëhen nga mjetet monetare dhe të tjera mjete të përshkruara si më sipër si dhe nga aktive me likuiditet të lartë me maturitet origjinal tre muaj ose më pak, të cilat janë objekt i një rreziku jodomethënës të ndryshimeve në vlerë, dhe përdoren nga Banka në administrimin e angazhimeve afatshkurtra.

(g) Letra me vlerë të tregtueshme

Letra me vlerë të tregtueshme janë ato letra me vlerë të cilat Banka i ka blerë kryesisht për qëllimin e shitjes në periudhë afatshkurtër. Letrat me vlerë të tregtueshme njihen fillimisht me çmimin e tyre të përfuturit, përfshi shpenzimet dhe çdo interes të përlogaritur. Në çdo datë raportimi letrat me vlerë maten me çmimin më të fundit të tregut. Të gjitha ndryshimet në vlerën e drejtë njihen në të ardhura apo shpenzime.

Banka rishikon klasifikimin e letrave me vlerë të tregtueshme në çdo datë bilanci. Në vijim dhe pasi janë mbajtur gjashtë muaj në këtë kategori, letrat me vlerë klasifikohen përgjithmonë nga letra me vlerë të tregtueshme në letra me vlerë të vendosjes, ose letra me vlerë të investimit dhe maten me çmimin e tregut në datën e riklasifikimit.

(h) Letrat me vlerë të vendosjes

Letrat me vlerë të vendosjes janë ato letra që Banka i ka përftuar me synim mbajtjen e tyre për një periudhë prej më shumë se gjashtë muaj, me përjashtim të atyre letrave me vlerë për të cilat Banka synon t'i posedojë deri në datën e maturimit dhe të cilat kënaqin rregullat që kanë të bëjnë me letrat me vlerë të investimit. Letrat me vlerë të vendosjes gjithashtu përfshijnë ato letra me vlerë të cilat nuk mund të regjistrohen si letra me vlerë të tregtueshme apo si letra me vlerë të investimit.

Letrat me vlerë të vendosjes regjistrohen në datën e përfuturit me çmimin e tyre të përfuturit përjashtuar shpenzimet. Në çdo datë raportimi, krijohen fonde rezervë kundrejt humbjeve kapitale të porealizuara që rezultojnë nga diferenca midis vlerës kontabël dhe çmimit të tregut të letrave me vlerë. Fitimet kapitale të porealizuara nuk regjistrohen.

(i) Letra me vlerë të investimit te mbajtura deri ne maturitet

Investimet në letra me vlerë te mbajtura deri ne maturitet përfshijnë bono thesari dhe obligacione qeveritare të blera me qëllimin dhe aftësinë e mbajtjes së tyre deri në maturim.

Letrat me vlerë të investimit regjistrohen në ditën e blerjes dhe fillimisht maten me çmimin e përfuturit, përjashtuar shpenzimet. Në datat raportuese ato maten me kosto të amortizuar, duke i zbritur fondin rezervë për mbulimin e humbjeve që krijohet për të mbuluar rrezikun e mospërmbushjes se detyrimit nga ana e emetuesit të letrave me vlerë.